

HALVÅRSRAPPORT Q1-Q2 (juli – december 2018)

Kentima Holding AB (publ) Org.nr 556590-2151

Kentima redovisar en koncernomsättning under Q2 som är den högsta för ett kvartal sedan bolaget blev listat på First North. Koncernomsättningen under verksamhetsårets första sex månader uppgick till 25 361 (22 618) KSEK, en ökning med 12 procent jämfört med samma period föregående år. EBITDA-resultatet under de sex första månaderna uppgick till 2 959 (3 397) KSEK. Det lägre resultatet beror främst på att bolaget förstärkt organisationen med fler medarbetare och därigenom ökat personalkostnaderna med 1 725 KSEK jämfört med samma period föregående år.

RAPPORTPERIOD, Q2 (oktober – december 2018)

- Nettoomsättningen uppgick till 14 325 (13 180) KSEK.
- Personalkostnaderna uppgick till 4 165 (3 303) KSEK.
- Övriga externa kostnader uppgick till 1 464 (1 344) KSEK.
- Resultat före avskrivningar (EBITDA) uppgick till 1 602 (2 388) KSEK.
- Rörelseresultatet (EBIT) uppgick till 945 (1 959) KSEK. Periodens resultat före skatt uppgick till 912 (1 954) KSEK.
- Kassaflödet från den löpande verksamheten uppgick till 1 395 (2 197) KSEK. Totalt uppgick kassaflödet till -1 417 (269) KSEK.

RAPPORTPERIOD, Q1-Q2 (juli – december 2018)

- Nettoomsättningen uppgick till 25 361 (22 618) KSEK.
- Personalkostnaderna uppgick till 7 530 (5 805) KSEK.
- Övriga externa kostnader uppgick till 2 664 (2 401) KSEK.
- Resultat före avskrivningar (EBITDA) uppgick till 2 959 (3 397) KSEK.
- Rörelseresultatet (EBIT) uppgick till 1 648 (2 540) KSEK. Periodens resultat före skatt uppgick till 1 579 (2 473) KSEK.
- Kassaflödet från den löpande verksamheten uppgick till 4 226 (952) KSEK. Totalt uppgick kassaflödet till 740 (-300) KSEK.
- Tillgängliga likvida medel vid periodens utgång uppgick till 6 983 (4 034) KSEK inklusive en outnyttjad checkräkningskredit om 5 600 (2 995) KSEK.

Utdrag från VD HAR ORDET

”Vi arbetar med avancerade tekniska produkter och även om våra nya medarbetare har mycket goda kunskaper tar det tid innan den här typen av investering ger en tydlig effekt på omsättning och resultat. En naturlig följd av alla nyanställningar är att våra personalkostnader ökat men jag är övertygad om att detta är en viktig framtidsatsning.

Jag är mycket nöjd med alla våra nya medarbetares insatser och jag anser att vi gjort en bra investering som kommer ge en god avkastning framöver. Jag tror på en positiv utveckling av bolagets omsättning och resultat under kommande kvartal och för hela verksamhetsåret.”

INNEHÅLLSFÖRTECKNING

| | |
|----------|--|
| Sidan 1 | Delårsrapport i sammandrag |
| Sidan 2 | Innehållsförteckning |
| Sidan 3 | VD har ordet |
| Sidan 5 | Verksamhetsrapport – Väsentliga händelser |
| Sidan 6 | Övrig information |
| Sidan 7 | Koncernens resultaträkning |
| Sidan 8 | Koncernens balansräkning |
| Sidan 10 | Förändring av Eget kapital, Moderbolagets resultat- och balansräkning i sammandrag |
| Sidan 11 | Koncernens kassaflödesanalys |
| Sidan 12 | Koncernens nyckeltal |

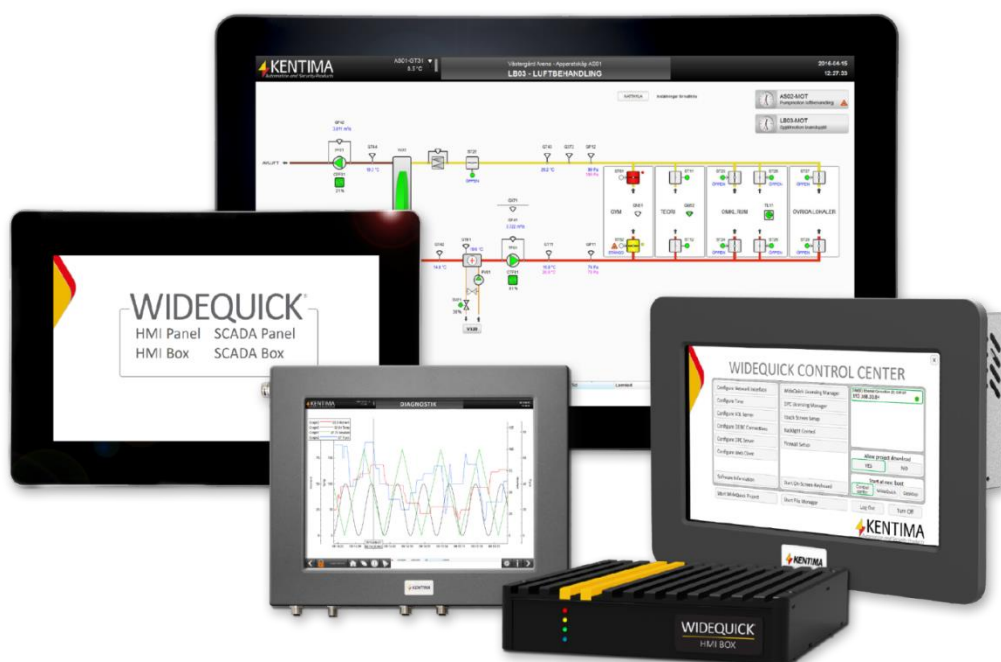

Det är glädjande att kunna presentera ännu ett kvartal med fortsatt tillväxt. Koncernomsättningen under Q2 var den högsta under ett kvartal, sedan vi blev listade på First North, och uppgick till 14 325 KSEK. Våra egenutvecklade produkter levererade det näst bästa kvartalet hittills och försäljningen uppgick till 3 899 KSEK. Under kvartalet har vi haft en hög aktivitet på samtliga avdelningar, vi har förstärkt organisationen med flera nya medarbetare, ökat vår försäljning, fortsatt vårt intensiva utvecklingsarbete och framför allt ökat vår närvaro på marknaden.

God tillväxt under verksamhetsårets sex första månader

Sammantaget tycker jag vi levererat en bra Q1-Q2-rapport även om det finns delar i den här rapporten där jag hade hoppats på ett ännu bättre utfall jämfört med motsvarande period föregående år. Det är samtidigt viktigt att komma ihåg att koncernen föregående Q1-Q2 hade en omsättningstillväxt på 51 procent, jämfört med året innan.

Koncernomsättningen under verksamhetsårets första sex månader, var den högsta under en sexmånadersperiod sedan vi listades på First North, och uppgick till 25 361 (22 618) KSEK, en ökning med 12 procent jämfört med samma period föregående år. EBITDA-resultatet uppgick under Q1-Q2 till 2 959 (3 397) KSEK. Det något lägre resultatet beror främst på att vi ökat personalkostnaderna med 1 725 KSEK under de första sex månaderna, jämfört med föregående år. Att personalkostnaderna ökat beror på att vi ökat antalet medarbetare kraftigt, allt för att skapa förutsättningar för en högre tillväxt framöver.

Koncernen har haft en stabil och bra tillväxt under de senaste två åren. Under verksamhetsåret 16/17, uppgick omsättningen under Q2 till 8 696 KSEK och EBITDA-resultatet uppgick till 15 KSEK. Två år senare, har vi ökat koncernens omsättning under samma kvartal till 14 325 KSEK, en ökning med 5 629 KSEK (65 procent) och samtidigt förbättrat EBITDA-resultatet med 1 587 KSEK. Detta är bara några av flera faktorer som allt tydligare visar bolagets styrka och stora potential. I nedanstående diagram framgår det hur koncernomsättning och EBITDA-resultat har utvecklats under de senaste 3 åren.

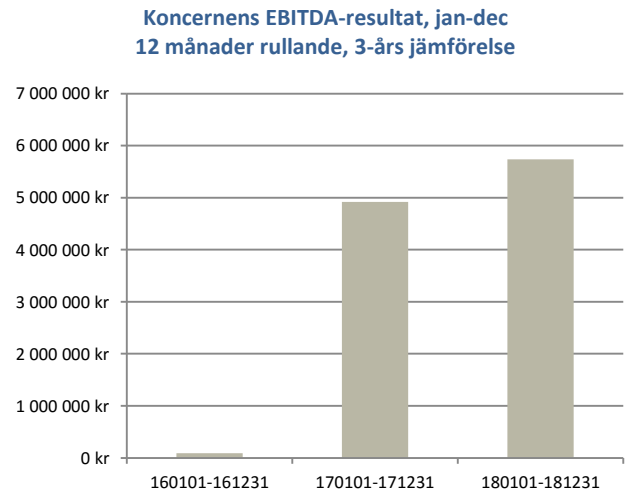
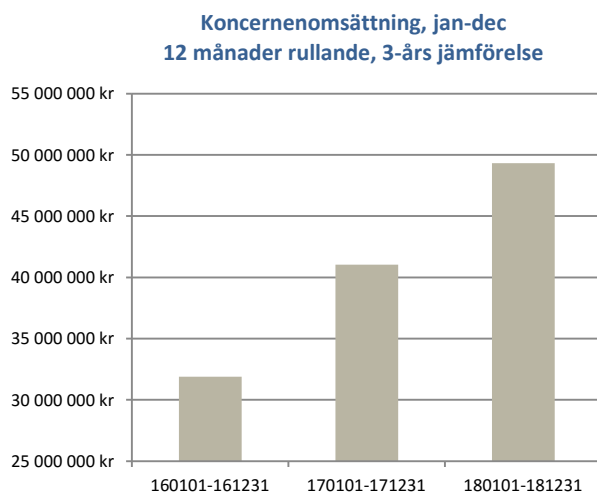

Kunskap – en viktig framgångsfaktor

Vi ser ett allt större intresse för våra utbildningar och antalet deltagare ökar succesivt. En hög kunskap om våra produkter hos systemintegratorerna leder till ökat förtroende och ökar våra affärsmöjligheter i framtiden. Vi lägger stor vikt vid att våra utbildningar ska hålla en mycket hög kvalitet. Därigenom får systemintegratorerna de kunskaper som behövs för att effektivt marknadsföra, sälja och genomföra projekt med våra produkter.

Vi ökar våra aktiviteter på marknaden

Vi har de senaste åren haft ett stort fokus på produktutveckling och succesivt lägger vi nu allt större resurser på försäljning, marknadsföring och olika aktiviteter där vi möter våra kunder. Vi har haft en god tillströmning av nya systemintegratorer som anslutit sig till vårt partnerprogram. Under kvartalet har ett stort antal nya kunder valt att använda våra produkter, vilket vi tror kommer ge en positiv inverkan på den kommande försäljningsutvecklingen. Det finns även goda möjligheter att öka försäljningen till våra befintliga kunder, dels genom ökade volymer av de produkter de köper redan idag men även genom att de kommer att köpa produkter från flera av våra andra produktområden.

Försäljning egenutvecklade produkter, jan-dec 12 månader rullande, 3-års jämförelse

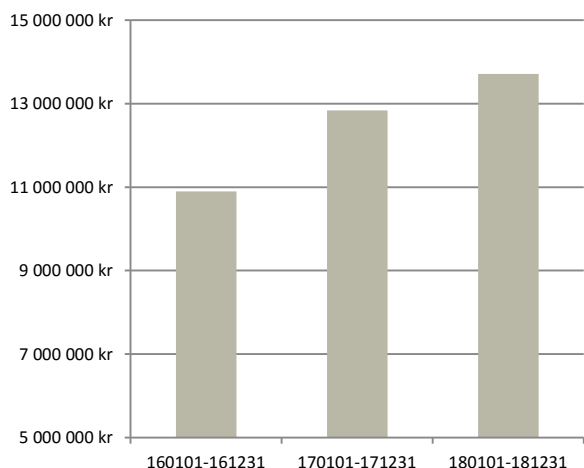

Egenutvecklade produkter - Kundenpassade styrsystem

Försäljningen av egenutvecklade produkter har utvecklats väl även om försäljningen under Q2, som uppgick till 3 899 KSEK, inte nådde upp till förra årets försäljning som då uppgick till 4 563 KSEK. Under de sex första månaderna ökade försäljningen av egenutvecklade produkter med 4 procent jämfört med föregående år.

Vårt arbete är inriktat på att skapa en stabil och långsiktig försäljningstillväxt inom våra egenutvecklade produkter. Även om vår interna målsättning för tillväxten ligger betydligt högre än vad vi uppnått under Q2, har vi en fortsatt positiv syn på den långsiktiga tillväxten. Vi har under det andra kvartalet bedrivit spetskonsulting inom flera strategiskt viktiga kundprojekt. Dessa har tagit stora personalresurser i anspråk men är viktiga för den fortsatta tillväxten av egenutvecklade produkter. Den fakturerade spetskonsultingen ingår inte i försäljningen av egenutvecklade produkter men gav en positiv inverkan på omsättningen i dotterbolaget Kentima AB. Under Q1-Q2 uppgick omsättningen i Kentima AB till 14 723 (12 960) KSEK, en ökning med 14 procent jämfört med föregående år.

Kundenpassade styrsystem har haft en god utveckling detta kvartal. Det är svårt att bedöma den fortsatta utvecklingen men vi ser just nu inte några tecken på avmattning och ser fortsatt positivt även på denna del av försäljningen.

Det känns både spännande och inspirerande att våra produkter blir allt mer omtalade för sin kvalitet, konkurrenskraft och flexibilitet, inom både Automation- och Säkerhetsbranschen. De finns idag installerade och används i ett stort antal olika miljöer t.ex. fastigheter, maskiner, industrialläggningar, skolor, flygplatser, sjukhus, idrottsarenor o.s.v. Jag ser verkligen fram emot kommande kvartal där vi har goda förutsättningar att höja aktivitetsnivån ytterligare mot våra kunder. Vi har flera spännande produktlanseringar under våren och vi arbetar med flera intressanta kundprojekt och förfrågningar som ger möjlighet till ökad produktförsäljning och intäkter från spetskonsulting.



Transport



Idrottsarenor



Trafiksystem



Fängelser



Processindustri



Flygplatser



Städer



Köpcentrum



Sjukhus



Gruvor



”En lyckad satsning med alla nya medarbetare”

”Vi har de senaste tre kvartalen gjort stora investeringar i bolagets viktigaste tillgång, våra medarbetare. Under det senaste året har vi ökat antalet medarbetare med ca 30 procent.

Vi arbetar med avancerade tekniska produkter och även om våra nya medarbetare har mycket goda kunskaper tar det tid innan den här typen av investering ger en tydlig effekt på omsättning och resultat. En naturlig följd av alla nyanställningar är att våra personalkostnader ökat men jag är övertygad om att detta är en viktig framtidssatsning.

Jag är mycket nöjd med alla våra nya medarbetares insatser och jag anser att vi gjort en bra investering som kommer ge en god avkastning framöver. Jag tror på en positiv utveckling av bolagets omsättning och resultat under kommande kvartal och för hela verksamhetsåret.”

Kent Nilsson, VD

Ökad koncernomsättning

Under perioden uppgick koncernomsättningen till 25 361 (22 618) KSEK, en ökning med 12 procent jämfört med samma period föregående år. EBITDA-resultatet uppgick till 2 959 (3 397) KSEK och rörelseresultatet nådde 1 648 (2 540). Under Q2 levererade bolaget den högsta omsättningen under ett kvartal, omsättningen uppgick till 14 325 KSEK.

Fortsatt tillväxt i båda dotterbolagen

Omsättningen i dotterbolaget Kentima AB uppgick under perioden till 14 723 (12 960) KSEK, en ökning med 14 procent. Försäljningen av egenutvecklade produkter uppgick under Q2 till 3 899 (4 564) KSEK.

Omsättningen i dotterbolaget Kentima Control R & D AB uppgick under perioden till 17 484 (15 520) KSEK, en ökning med 13 procent.

Dotterbolagens omsättning inkluderar även intern försäljning mellan koncernens bolag, men den försäljningen påverkar inte koncernomsättningen.

Investeringar

Förutom aktivering av utvecklingskostnader har koncernen inte gjort några större investeringar. De nya aktiveringarna som gjorts under perioden uppgår till 2 150 (1 933) KSEK. Koncernen har under perioden skrivit av 1 279 (783) KSEK på aktiverade utvecklingskostnader.

Likvida medel

Tillgängliga likvida medel vid periodens utgång uppgick till 6 983 (4 034) KSEK inklusive en outnyttjad checkräkningskredit om 5 600 (2 995) KSEK.

Flera nya medarbetare

Medeltalet anställda var 23 (18) personer.

Aktieinformation

Totalt utstående aktier vid periodens utgång 2018-12-31 uppgick till 29 162 111 st. varav 999 998 är A-aktier. Totalt antal aktieägare den 31 december 2018 var enligt Euroclear 947 st. Aktien är listad på NASDAQ First North sedan juni 2013 och handel sker med kortnamn KENH.

Finansiell kalender 2019

| | |
|-------------------|-------------------------------------|
| 14 februari 2019 | Halvårsrapport Q1-Q2, juli-dec 2018 |
| 16 maj 2019 | Delårsrapport Q3, jan-mars 2019 |
| 19 september 2019 | Bokslutskommuniké 2018/2019 |
| 24 oktober 2019 | Årsredovisning 2018/2019 |
| 14 november 2019 | Delårsrapport Q1, juli-sep 2019 |
| 21 november 2019 | Årsstämma 2019 |

ÖVRIG INFORMATION

Revisor

Karin Löwhagen, Auktoriserad revisor

Huvudansvarig

MAZARS SET Revisionsbyrå AB

Karin Löwhagen är vald till revisor för ett år fram till slutet av den årsstämma som hålls för räkenskapsåret 2018/2019.

Granskning och redovisningsprinciper

Denna rapport har inte granskats av bolagets revisorer. Sedan den 1 juli 2014 redovisar koncernen enligt Bokföringsnämndens allmänna råd "K3" (BFNAR 2012:1).

Certified Adviser

Västra Hamnen Corporate Finance AB, telefon: 040-20 02 50, e-mail: ca@vhcorp.se.



Denna information är sådan information som Kentima Holding AB (publ) är skyldigt att offentliggöra enligt EU:s marknadsmissbruksförordning. Informationen lämnades, genom nedanstående kontaktpersons försorg, för offentliggörande den 14 februari 2019 kl. 08:25 CET.

Kontaktpersoner Kentima IR

VD

Kent Nilsson

kent.nilsson@kentima.se

046-25 30 40

Styrelseordförande

Jens Kinnander

jens.kinnander@delphi.se

+46 (0)709-99 10 20

KONCERNENS RESULTATRÄKNING

| Belopp i KSEK | Q2 | Q2 | Halvår | Halvår | Helår |
|--|----------------|----------------|----------------|----------------|----------------|
| | 2018-12-31 | 2017-12-31 | 2018-12-31 | 2017-12-31 | 2018-06-30 |
| Rörelsens intäkter | | | | | |
| Nettoomsättning | 14 325 | 13 180 | 25 361 | 22 618 | 46 591 |
| Aktiverat arbete för egen räkning | 1 117 | 1 088 | 2 150 | 1 933 | 4 086 |
| Övriga rörelseintäkter | 173 | 0 | 495 | 0 | 31 |
| | 15 615 | 14 268 | 28 006 | 24 551 | 50 708 |
| Rörelsens kostnader | | | | | |
| Råvaror och förnödenheter | -3 748 | -3 199 | -6 559 | -5 316 | -11 659 |
| Handelsvaror | -4 636 | -4 034 | -8 294 | -7 632 | -15 440 |
| Övriga externa kostnader | -1 464 | -1 344 | -2 664 | -2 401 | -5 128 |
| Personalkostnader | -4 165 | -3 303 | -7 530 | -5 805 | -12 305 |
| Resultat före avskrivningar (EBITDA) | 1 602 | 2 388 | 2 959 | 3 397 | 6 176 |
| Avskrivning av materiella och immateriella anläggningstillgångar | -657 | -429 | -1 311 | -857 | -1 723 |
| Summa rörelsens kostnader | -14 670 | -12 309 | -26 358 | -22 011 | -46 255 |
| Rörelseresultat (EBIT) | 945 | 1 959 | 1 648 | 2 540 | 4 453 |
| Resultat från finansiella poster | | | | | |
| Övriga ränteintäkter och liknande resultatposter | 4 | 40 | 9 | 40 | 90 |
| Räntekostnader och liknande resultatposter | -37 | -45 | -78 | -107 | -193 |
| Summa finansiella poster | -33 | -5 | -69 | -67 | -103 |
| Resultat före skatt | 912 | 1 954 | 1 579 | 2 473 | 4 350 |
| Aktuell skatt/uppskjuten skatt | 0 | 0 | 0 | 0 | -2 |
| PERIODENS RESULTAT | 912 | 1 954 | 1 579 | 2 473 | 4 348 |
| Resultat per aktie, SEK | 0,03 | 0,07 | 0,05 | 0,08 | 0,15 |
| Antal aktier | | | | | |
| Per balansdagen | 29 162 111 | 29 162 111 | 29 162 111 | 29 162 111 | 29 162 111 |
| Per balansdagen efter utspädning | 29 162 111 | 29 162 111 | 29 162 111 | 29 162 111 | 29 162 111 |
| Genomsnittligt under perioden | 29 162 111 | 29 162 111 | 29 162 111 | 29 162 111 | 29 162 111 |
| Genomsnittligt under perioden efter utspädning | 29 162 111 | 29 162 111 | 29 162 111 | 29 162 111 | 29 162 111 |

KONCERNENS BALANSRÄKNING

| Belopp i KSEK | Halvår 2018-12-31 | Halvår 2017-12-31 | Helår 2018-06-30 | Helår 2017-06-30 |
|---|----------------------|----------------------|---------------------|---------------------|
| TILLGÅNGAR | | | | |
| Anläggningstillgångar | | | | |
| Immateriella anläggningstillgångar | | | | |
| Balanserade utgifter för forskningsarbeten m.m. | 19 976 | 17 735 | 19 104 | 16 586 |
| Summa immateriella anläggningstillgångar | 19 976 | 17 735 | 19 104 | 16 586 |
| Materiella anläggningstillgångar | | | | |
| Inventarier, verktyg och installationer | 154 | 188 | 155 | 251 |
| Förbättringsutgifter på annans fastighet | 162 | 173 | 167 | 178 |
| Summa materiella anläggningstillgångar | 316 | 361 | 322 | 429 |
| Summa anläggningstillgångar | 20 292 | 18 096 | 19 426 | 17 015 |
| Omsättningstillgångar | | | | |
| Varulager | | | | |
| Råvaror och förnödenheter | 5 519 | 4 360 | 5 114 | 4 097 |
| Färdiga varor och handelsvaror | 1 654 | 1 538 | 1 830 | 1 661 |
| Summa varulager | 7 173 | 5 898 | 6 944 | 5 758 |
| Kortfristiga fordringar | | | | |
| Kundfordringar | 7 120 | 10 184 | 9 289 | 7 523 |
| Skattefordran | 86 | 150 | 89 | 92 |
| Övriga fordringar | 620 | 586 | 401 | 316 |
| Förutbetalda kostnader och upplupna intäkter | 676 | 496 | 529 | 580 |
| Summa kortfristiga fordringar | 8 502 | 11 416 | 10 308 | 8 511 |
| Kassa och bank | 1 383 | 1 039 | 643 | 1 339 |
| Summa omsättningstillgångar | 17 058 | 18 353 | 17 895 | 15 608 |
| SUMMA TILLGÅNGAR | 37 350 | 36 449 | 37 321 | 32 623 |

KONCERNENS BALANSRÄKNING

| Belopp i KSEK | Halvår 2018-12-31 | Halvår 2017-12-31 | Helår 2018-06-30 | Helår 2017-06-30 |
|---|----------------------|----------------------|---------------------|---------------------|
| EGET KAPITAL OCH SKULDER | | | | |
| Eget kapital | | | | |
| Aktiekapital | 3 240 | 3 240 | 3 240 | 3 240 |
| Övrigt tillskjutet kapital | 38 098 | 38 098 | 38 098 | 38 098 |
| Annat eget kapital inkl. årets resultat | -13 912 | -17 366 | -15 491 | -19 839 |
| Summa eget kapital | 27 426 | 23 972 | 25 847 | 21 499 |
| Långfristiga skulder | | | | |
| Checkräkningskredit | 400 | 3 005 | 1 455 | 1 725 |
| Övriga skulder till kreditinstitut | 450 | 788 | 705 | 1 382 |
| Summa långfristiga skulder | 850 | 3 793 | 2 160 | 3 107 |
| Kortfristiga skulder | | | | |
| Leverantörsskulder | 5 422 | 4 654 | 4 938 | 3 833 |
| Övriga skulder | 1 845 | 2 378 | 2 095 | 1 945 |
| Upplupna kostnader och förutbetalda intäkter | 1 808 | 1 652 | 2 281 | 2 239 |
| Summa kortfristiga skulder | 9 075 | 8 684 | 9 314 | 8 017 |
| SUMMA EGET KAPITAL OCH SKULDER | 37 350 | 36 449 | 37 321 | 32 623 |

FÖRÄNDRING AV EGET KAPITAL

| Belopp i KSEK | Aktiekapital | Övrigt tillskjutet kapital | Annat eget kapital inkl. årets resultat | Summa eget kapital |
|--------------------|--------------|----------------------------------|---|--------------------------|
| 2018-06-30 | 3 240 | 38 098 | -15 491 | 25 847 |
| Periodens resultat | | | 1 579 | |
| 2018-12-31 | 3 240 | 38 098 | -13 912 | 27 426 |

MODERBOLAGETS RESULTATRÄKNING I SAMMANDRAG

| Belopp i KSEK | Halvår 2018-12-31 | Halvår 2017-12-31 | Helår 2018-06-30 | Helår 2017-06-30 |
|--|----------------------|----------------------|---------------------|---------------------|
| Nettoomsättning | 780 | 780 | 1 560 | 260 |
| Övriga rörelseintäkter | 0 | 0 | 0 | 0 |
| Rörelsens kostnader | -561 | -700 | -1 207 | -1 001 |
| Rörelseresultat | 219 | 80 | 353 | -741 |
| Finansnetto | 426 | 409 | 816 | 782 |
| Resultat efter finansiella poster | 645 | 489 | 1 169 | 41 |
| Koncernbidrag netto | 0 | 0 | 2 670 | -380 |
| Resultat före skatt | 645 | 489 | 3 839 | -339 |
| Aktuell skatt/uppskjuten skatt | 0 | 0 | 0 | 0 |
| Årets resultat | 645 | 489 | 3 839 | -339 |

MODERBOLAGETS BALANSRÄKNING I SAMMANDRAG

| Belopp i KSEK | Halvår 2018-12-31 | Halvår 2017-12-31 | Helår 2018-06-30 | Helår 2017-06-30 |
|---------------------------------------|----------------------|----------------------|---------------------|---------------------|
| Finansiella anläggningstillgångar | 5 598 | 4 880 | 5 598 | 4 880 |
| Omsättningstillgångar | 23 006 | 19 715 | 20 117 | 18 002 |
| Summa tillgångar | 28 604 | 24 595 | 25 715 | 22 882 |
| Eget kapital | 25 663 | 21 669 | 25 018 | 21 179 |
| Kortfristiga skulder | 2 941 | 2 926 | 697 | 1 703 |
| Summa eget kapital och skulder | 28 604 | 24 595 | 25 715 | 22 882 |

KONCERNENS KASSAFLÖDESANALYS

| Belopp i KSEK | Q2 | Q2 | Halvår | Halvår | Helår |
|---|---------------|---------------|---------------|---------------|---------------|
| | 2018-12-31 | 2017-12-31 | 2018-12-31 | 2017-12-31 | 2018-06-30 |
| Den löpande verksamheten | | | | | |
| Rörelseresultat (EBIT) | 945 | 1959 | 1 648 | 2 540 | 4 452 |
| Avskrivningar som belastar detta resultat | 657 | 428 | 1 311 | 857 | 1 724 |
| Rörelseresultat före avskrivningar (EBITDA) | 1 602 | 2 387 | 2 959 | 3 397 | 6 176 |
| Erhållna räntor och liknande poster | 3 | 40 | 9 | 40 | 90 |
| Betalda räntor och liknande poster | -43 | -54 | -78 | -107 | -185 |
| Betald skatt | -69 | -68 | -137 | -137 | -176 |
| Kassaflöde från den löpande verksamheten före förändringar av rörelsekapital | | | | | |
| | 1 493 | 2 305 | 2 753 | 3 193 | 5 905 |
| Kassaflöde från förändringar i rörelsekapital: | | | | | |
| Förändring i varulager | 86 | 348 | -229 | -140 | -1 185 |
| Förändring av rörelsefordringar | -1 858 | -974 | 1 942 | -2 768 | -1 631 |
| Förändring av rörelseskulder | 1 674 | 518 | -240 | 667 | 1 297 |
| Förändring av rörelsekapital | -98 | -108 | 1 473 | -2 241 | -1 519 |
| Kassaflöde från den löpande verksamheten | 1 395 | 2 197 | 4 226 | 952 | 4 386 |
| Investeringsverksamheten | | | | | |
| Förvärv av materiella anläggningstillgångar | -17 | 0 | -27 | -5 | -49 |
| Förvärv av immateriella anläggningstillgångar | -1 117 | -1 087 | -2 150 | -1 933 | -4 086 |
| Kassaflöde från investeringsverksamheten | -1 134 | -1 087 | -2 177 | -1 938 | -4 135 |
| Finansieringsverksamheten | | | | | |
| Tillskott nyemission | 0 | 0 | 0 | 0 | 0 |
| Kostnad nyemission | 0 | 0 | 0 | 0 | 0 |
| Förändring av långfristiga skulder | -1 678 | -841 | -1 309 | 686 | -947 |
| Utdelning till aktieägarna | 0 | 0 | 0 | 0 | 0 |
| Kassaflöde från finansieringsverksamheten | -1 678 | -841 | -1 309 | 686 | -947 |
| ÅRETS/PERIODENS KASSAFLÖDE | -1 417 | 269 | 740 | -300 | -696 |
| Likvida medel vid årets/periodens början | 2 800 | 770 | 643 | 1 339 | 1 339 |
| Likvida medel vid årets/periodens slut | 1 383 | 1 039 | 1 383 | 1 039 | 643 |
| Likvida medel: | | | | | |
| Kassa och bank | 1 383 | 1 039 | 1 383 | 1 039 | 643 |

KONCERNENS NYCKELTAL

| Belopp i KSEK | Q2 | Q2 | Halvår | Halvår | Helår |
|--|------------|------------|------------|------------|------------|
| | 2018-12-31 | 2017-12-31 | 2018-12-31 | 2017-12-31 | 2018-06-30 |
| Resultaträkningen | | | | | |
| Nettoomsättning | 14 325 | 13 180 | 25 361 | 22 618 | 46 591 |
| Rörelseresultat före avskrivningar (EBITDA) | 1 602 | 2 388 | 2 959 | 3 397 | 6 176 |
| Rörelseresultat (EBIT) | 945 | 1 959 | 1 648 | 2 540 | 4 453 |
| Resultat efter finansiella poster | 912 | 1 954 | 1 579 | 2 473 | 4 350 |
| Balansräkningen | | | | | |
| Eget kapital | 27 426 | 23 972 | 27 426 | 23 972 | 25 847 |
| Räntebärande skulder | 1 273 | 4 716 | 1 273 | 4 716 | 2 748 |
| Räntebärande nettoskuld | 99 | 3 677 | 99 | 3 677 | 2 105 |
| Balansomslutning | 37 350 | 36 449 | 37 350 | 36 449 | 37 321 |
| Investeringar | 1 134 | 1 087 | 2 177 | 1 938 | 4 135 |
| Medeltal anställda | 24 | 18 | 23 | 18 | 18 |
| Rörelsemarginal (%) | 6,6 % | 14,9% | 6,5 % | 11,2% | 9,6 % |
| Vinstmarginal (%) | 6,6 % | 15,2% | 6,6 % | 11,4% | 9,8 % |
| Räntabilitet på eget kapital (%) | 3,3 % | 8,2 % | 5,8 % | 10,3% | 16,8% |
| Soliditet, % | 73,4% | 65,8% | 73,4% | 65,8% | 69,3% |
| Skuldsättningsgrad | 0,4 | 0,5 | 0,4 | 0,5 | 0,4 |
| Resultat per registrerad aktie (SEK) | 0,03 | 0,07 | 0,05 | 0,08 | 0,15 |
| Utdelning per aktie (SEK) | | | | | *0,00 |
| *Enligt styrelsens förslag | | | | | |
| Antal aktier vid periodens slut (registrering) | 29 162 111 | 29 162 111 | 29 162 111 | 29 162 111 | 29 162 111 |
| Antal aktier vid periodens slut efter utspädning | 29 162 111 | 29 162 111 | 29 162 111 | 29 162 111 | 29 162 111 |
| Genomsnittligt antal aktier under perioden | 29 162 111 | 29 162 111 | 29 162 111 | 29 162 111 | 29 162 111 |
| Genomsnittligt antal aktier efter utspädning | 29 162 111 | 29 162 111 | 29 162 111 | 29 162 111 | 29 162 111 |
| Eget kapital per aktie, kr | 0,94 | 0,82 | 0,94 | 0,82 | 0,89 |

Definition av nyckeltal:

| | |
|---|--|
| Rörelsemarginal | Rörelseresultat i % av omsättningen |
| Vinstmarginal | Rörelseresultat + finansiella intäkter dividerat med omsättningen |
| Räntabilitet på eget kapital | Resultat före skatt i % av justerat eget kapital |
| Soliditet | Justerat eget kapital dividerat med balansomslutningen |
| Skuldsättningsgrad | Skulder + avsättningar dividerat med justerat eget kapital |
| Resultat per registrerad aktie vid periodens slut | Resultat efter skatt dividerat med antal aktier vid periodens slut |
| Eget kapital per aktie | Eget kapital dividerat med antalet aktier vid årets slut |

KENTIMA PRODUCT LINES

AUTOMATION

HMI/SCADA SOFTWARE

INDUSTRIAL COMPUTERS

OPERATOR PANELS/BOXES

SECURITY

VIDEO MANAGEMENT SOFTWARE

NETWORK VIDEO RECORDER/CLIENT

PSIM SOFTWARE

Kentima Holding AB
Org. nr: 556590-2151

Postadress:
Box 174
245 22 Staffanstorp
Sverige

Besöksadress:
Kastanjevägen 4
245 44 Staffanstorp
Sverige

Tel: +46 (0)46-25 30 40

Fax: +46 (0)46-25 03 10

E-mail: info@kentima.com

www.kentima.com