AFRICA RESOURCES

Delårsrapport tredje kvartalet 2026 och rapport för de första nio månaderna, januari - september 2026





Africa Resources AB (publ), verksamt inom prospektering och utvinning av diamanter i Demokratiska Republiken Kongo (DRC), publicerar härmed en delårsrapport avseende det tredje kvartalet 2026 och rapport för de första nio månaderna, januari – september 2026.

Sammanfattning av väsentliga händelser under det tredje kvartalet 2026:

- Utvinningsverksamheten återupptogs under det tredje kvartalet efter att pumpmotorn ersatts av en nyinköpt motor.
- Bolaget har utvunnit 2 160 ct under kvartalet till ett genomsnittligt försäljningspris om 78 USD/carat

Väsentliga händelser efter rapportperiodens utgång

- Inga väsentliga händelser finns att rapportera efter det tredje kvartalets utgång. Utvinningsverksamheten har löper på enligt tidigare.

Finansiell sammanfattning tredje kvartalet 2026:

Jämförelsetal från motsvarande period under det föregående verksamhetsåret anges inom parentes ().

- Intäkterna under det tredje kvartalet uppgick till 1 584 TSEK (556) och resultat per aktie för kvartalet uppgick till -0,004 SEK (-0,06)
- Koncernens resultat efter skatt för det tredje kvartalet uppgick till -213 TSEK (-685)
- Koncernens balansomslutning uppgick per utgången av det tredje kvartalet till 32 930 TSEK (10 446)
- Likvida medel uppgick till 815 TSEK (4) vid utgången av september 2026.

AFRICA RESOURCES

VD kommentar – tredje kvartalet 2026

Det tredje kvartalet har volymmässigt varit något bättre än tidigare och vi har under perioden utvunnit 2 160 ct till ett genomsnittligt värde om 78 USD/carat. Det är i linje med tidigare erhållna priser/carat och indikerar att kvaliteten på diamanterna inom det område vi nu befinner oss motsvarar ett värde i den häraden.

Efter utgången av rapportperioden utvann vi en diamant om 7,75 carat vilket är uppmuntrande, det visar att det är möjligt att hitta större diamanter inom området. Diamanten hade tyvärr några svarta föroreningar (s k inclusions) vilket minskar värdet väsentligt då den måste delas upp i många mindre stenar för att kunna säljas som smyckesdiamanter.

Rörande mineralprojekten i Västmanland och Småland pågår kontinuerligt diskussioner om potentiell extern finansiering för att så kostnadseffektivt som möjligt ta fram bättre underlag över potentiella nya borrplatser samt möjligheten att anrika de mineraler som ligger i de existerande varphögarna inom området.

Diskussioner med potentiella ytterligare projekt att förvärva till koncernen som helhet fortlöper kontinuerligt och kommer att kommuniceras om och när det finns något konkret att informera om.

Thomas Häggkvist
VD
Africa Resources AB

Bolagets övergripande verksamhet

Bolaget arbetar med diamantutvinning i södra Demokratiska Republiken Kongo. Africa Resources har investerat i tre mudderverk och två sorteringsverk för utvinning av alluviala diamanter från flodbottnar på såväl kontrakterade utvinningslicenser som egenägda licenser.

Under 2026 är avsikten att komma igång även med diamanthandel genom köp av rådiamanter i södra Demokratiska Republiken Kongo.

Under det första halvåret 2026 breddade koncernen verksamheten till att även omfatta mineralprospektering och ägande av mineralrättigheter i Sverige genom förvärvet av Holmasjön Prospektering AB. Bolaget har flera undersökningstillstånd i två huvudområden:

- Vetlanda/Kleva-området (Småland)
- Kallmorafältet (Bergslagen)

Nuvarande verksamhet i Kongo, licens 13356 – Longatshimo River

Bolaget inledde under våren 2026 utvinning på licens 13356 längs med Longatshimofloden ca 20 km från gränsen till Angola. Kontraktet med licensinnehavaren är upprättat i linje med tidigare standardavtal inom provinsen vilket ger licensinnehavaren en rätt till 20% av det upptagna gruset ur floden innan slutsortering och tvättning och resterande malm tillfaller Africa Resources.

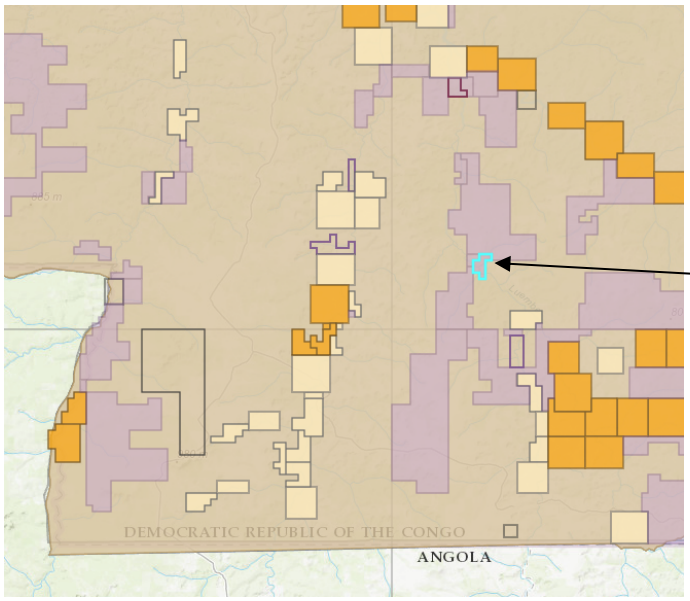

Finansiell och övrig information

Jämförelsetal från motsvarande period under det föregående verksamhetsåret anges inom parentes ().

Redovisningsprinciper

Africa Resources AB (publ) tillämpar årsredovisningslagen samt Bokföringsnämndens allmänna råd 2012:1 (K3) vid upprättandet av finansiella rapporter. För mer utförliga redovisningsprinciper, se årsredovisningen för 2025.

Intäkter

Nettoomsättningen utgörs av inkomster från försäljningen av rådiamanter på auktioner samt till auktoriserade diamantköpare, s k comptoirs, i DRC.

Rörelseresultat

Koncernens rörelseresultat belastas huvudsakligen av kostnader för personal och drivmedel hänförbara till utvinningsverksamheten. Utöver detta tillkommer kostnader för administration och koncernledning. Utgifter som utgörs av investeringar i utvecklingen av koncernens tillgångar aktiveras i balansräkningen som en tillgång (koncessioner, patent, licenser) och skrivs av i takt med att mineralerna inom tillståndet ”konsumeras”.

Investeringar

Koncernen har investerat i muddringsverk, sorteringsverk, lastbil, projektutveckling, material till läger och fordon till dess diamantprojekt i DRC.

Anläggningstillgångar

Per den 30 september 2026 uppgick koncernens anläggningstillgångar till 32 095 TSEK (10 429), varav 28 263 TSEK avsåg mineralintressen och resterande av investeringar i fordon, utvinningsmaskineri och sorteringsverk.

Omsättningstillgångar

Per den 30 september 2026 uppgick omsättningstillgångarna för koncernen till 835 TSEK (17), varav 20 TSEK (13) avsåg kortfristiga fordringar och 815 TSEK (4) likvida medel i kassa och bank.

Eget kapital och skulder

Africa Resources har 49 726 280 utestående aktier och 24 863 140 SEK i aktiekapital vid utgången av det tredje kvartalet 2026. Koncernens Eget kapital uppgick till 32 053 TSEK (3 573) vid utgången av september 2026. Per samma datum uppgick de kortfristiga skulderna till 876 TSEK (1 449).

Nyemissioner

Bolaget genomförde under det första halvåret en nyemission om totalt 22 000 000 st nya aktier i samband med förvärvet av Holmasjön Prospektering AB. Utöver det emitterades 16 173 663 st aktier vilka betalades genom kvittning av skulder samt en mindre del kontant. Totalt under 2026 har det emitterats 38 173 663 st nya aktier.

Antal aktier

Det totala antalet utestående aktier i Africa Resources per utgången av det tredje kvartalet 2026 uppgick till 49 726 280 st och aktiekapitalet uppgår till 24 863 140.

Moderbolaget

Verksamheten i moderbolaget Africa Resources AB utgörs av en koncernledningsfunktion, samt koncerngemensam finansiering för den svenska och utländska verksamheten. För det tredje kvartalet redovisas ett rörelseresultat om -237 TSEK (-143).

Resultatet efter skatt under det tredje kvartalet 2026 uppgick till -237 (-404) TSEK. Antal anställda i moderbolaget var i perioden noll (0).

Risker

Koncernens verksamhet och dess projekt är förknippade med ett antal risker. För en mer utförlig redogörelse för dessa hänvisas till den senaste årsredovisningen som finns att tillgå på bolagets hemsida: www.africaresources.se.

Revisorsgranskning

Denna delårsrapport har inte varit föremål för särskild granskning av bolagets revisorer.

Kommande rapporttillfällen

Bokslutskommuniké och delårsrapport kvartal 4 2026	2027-02-25

Kontaktinfo:

Thomas Häggkvist
VD Africa Resources
Mob: +46 70 552 26 22
DRC mob: +243 998 515 616
Mail: thomas.haggkvist@africaresources.se
Web: www.africaresources.se

africanresources

Stockholm, november 2026
Africa Resources AB (publ)
Thomas Häggkvist - VD

Resultaträkning – Koncernen

(TSEK)	Juli-sept 2026	Juli-sept 2025	Jan-sept 2026	Jan-sept 2025	Jan-dec 2025
Rörelsens intäkter					
Nettoomsättning	1 584	556	2 313	1 707	2 471
Summa intäkter	**1 584**	**556**	**2 313**	**1 707**	**2 471**
Rörelsens kostnader					
Övriga externa kostnader	-1 651	-1 093	-2 754	-2 830	-3 673
Avskrivningar	-147	-147	-441	-441	-588
Rörelseresultat	**-213**	**-685**	**-882**	**-1 565**	**-1 790**
Räntenetto	-	-	-	-	-
Resultat före skatt	**-213**	**-685**	**-882**	**-1 565**	**-1 790**
Skatt	-	-	-	-	-
Resultat efter skatt	**-213**	**-685**	**-882**	**-1 565**	**-1 790**

Balansräkning - Koncernen

(TSEK)	2026-09-30	2025-09-30	2025-12-31
Tillgångar			
Anläggningstillgångar			
Immateriella anläggningstillgångar			
Koncessioner, patent, licenser m m	28 263	6 161	6 123
Materiella anläggningstillgångar			
Maskiner och Inventarier	3 832	4 269	4 064
Summa anläggningstillgångar	**32 095**	**10 429**	**10 186**
Omsättningstillgångar			
Övriga omsättningstillgångar	20	13	13
Kassa & bank	815	4	5
Summa omsättningstillgångar	**835**	**17**	**17**
SUMMA TILLGÅNGAR	**32 930**	**10 446**	**10 204**
Eget Kapital och skulder			
Bundet eget kapital			
Aktiekapital	24 863	5 776	5 776
Övrigt tillskjutet kapital	48 657	38 169	38 169
Balanserad vinst eller förlust	-40 585	-38 808	-38 895
Periodens resultat	-882	-1 565	-1 790
Summa eget kapital	**32 053**	**3 573**	**3 261**
Långfristiga skulder			
Lån	-	5 424	5 492
Summa långfristiga skulder	**0**	**5 424**	**5 492**
Kortfristiga skulder			
Leverantörsskulder	-	475	474
Övriga kortfristiga skulder	876	974	977
Summa kortfristiga skulder	**876**	**1 449**	**1 451**
Summa skulder	**876**	**6 873**	**6 943**
SUMMA SKULDER OCH EGET KAPITAL	**32 930**	**10 446**	**10 204**

Förändring Eget Kapital – Koncernen

(TSEK)	Aktie-kapital	Reserver	Balanserat resultat ink omräknings-differens	Periodens resultat	Totalt Eget Kapital
Eget Kapital 2024-12-31	**5 776**	**38 169**	**-37 499**	**-1 003**	**5 443**
Omföring föregående års resultat			-1 003	1 003	**0**
Omräkningsdifferenser			-393		**-393**
Periodens resultat				-1 790	**-1 790**
Eget Kapital 2025-12-31	**5 776**	**38 169**	**-38 895**	**-1 790**	**3 261**
Omföring föregående års resultat			-1 790	1 790	**0**
Nyemission	19 087	11 000			**30 087**
Transaktionskostnader		-512			**-512**
Omräkningsdifferenser			100		**100**
Periodens resultat				-882	**-882**
Eget Kapital 2026-09-30	**24 863**	**48 657**	**-40 585**	**-882**	**32 053**

Det totala antalet utestående aktier i bolaget per utgången av rapportperioden uppgick till 49 726 280 st.

Kassaflödesanalys – Koncernen

(TSEK)	Juli-sept 2026	Juli-sept 2025	Jan-sept 2026	Jan-sept 2025	Jan-dec 2025
Periodens rörelseresultat	-213	-685	-882	-1 565	-1 790
Justering för poster som inte ingår i kassaflödet	147	172	441	492	619
Betalda räntor	-	-	-	-	-
Kassaflöde från den löpande verksamheten före förändringar av rörelsekapital	**-67**	**-513**	**-441**	**-1 073**	**-1 171**
Förändring av rörelsefordringar	27	17	-7	33	32
Förändring av rörelseskulder	-529	465	-1 270	982	1 080
Kassaflöden från den löpande verksamheten	**-568**	**-31**	**-1 718**	**-58**	**-57**
Nyemission	-	-	2 529	-	-
Kassaflöde från finansieringsverksamheten	**0**	**0**	**2 529**	**0**	**0**
Periodens kassaflöde	**-568**	**-31**	**811**	**-58**	**-57**
Likvida medel vid periodens början	1 383	35	4	62	62
Likvida medel vid periodens slut	**815**	**4**	**815**	**4**	**5**

Nyckeltal och aktiedata – Koncernen

	Juli-sept 2026	Juli-sept 2025	Jan-sept 2026	Jan-sept 2025	Jan-dec 2025
Nettoomsättning, TSEK	1 584	556	2 313	1 707	2 471
Res efter finansiella poster, TSEK	-213	-685	-882	-1 565	-1 790
Balansomslutning, TSEK	32 930	10 446	32 930	10 446	10 204
Soliditet, %	97%	34%	97%	34%	32%
Genomsnittligt antal aktier	49 726 280	11 552 617	36 500 006	11 552 617	11 552 617
Resultat per aktie	-0,004	-0,06	-0,024	-0,14	-0,16

Resultaträkning – Moderbolaget

(TSEK)	Juli-sept 2026	Juli-sept 2025	Jan-sept 2026	Jan-sept 2025	Jan-dec 2025
Rörelsens intäkter					
Övriga intäkter	0	70	0	70	70
Summa intäkter	**0**	**70**	**0**	**70**	**70**
Rörelsens kostnader					
Övriga externa kostnader	-90	-66	-314	-200	-261
Av- och nedskrivningar	-147	-147	-441	-441	-588
Rörelseresultat	**-237**	**-143**	**-755**	**-571**	**-779**
Resultat från andelar i dotterbolag	-	-261	-	-261	-261
Resultat före skatt	**-237**	**-404**	**-755**	**-832**	**-1 040**
Skatt	-	-	-	-	-
Periodens resultat	**-237**	**-404**	**-755**	**-832**	**-1 040**

Balansräkning – Moderbolaget

(TSEK)	2026-09-30	2025-09-30	2025-12-31
Tillgångar			
Anläggningstillgångar			
Materiella anläggningstillgångar			
Maskiner och Inventarier	1 150	1 737	1 590
Finansiella anläggningstillgångar			
Andelar i koncernföretag	30 497	8 497	8 497
Fordringar på koncernföretag	12 496	12 159	12 159
Summa anläggningstillgångar	**44 143**	**22 394**	**22 247**
Omsättningstillgångar			
Övriga omsättningstillgångar	121	13	13
Kassa & bank	778	2	4
Summa omsättningstillgångar	**898**	**15**	**17**
Summa tillgångar	**45 041**	**22 409**	**22 264**
Eget Kapital och skulder			
Bundet eget kapital			
Aktiekapital	24 863	5 776	5 776
Fritt eget kapital			
Överkursfond	79 233	68 616	68 616
Balanserat resultat	-58 778	-57 609	-57 609
Periodens resultat	-755	-832	-1 040
Summa eget kapital	**44 563**	**15 951**	**15 743**
Långfristiga skulder			
Lån	-	5 424	5 492
Summa långfristiga skulder	**0**	**5 424**	**5 492**
Kortfristiga skulder			
Leverantörsskulder	-	475	474
Skulder till koncernföretag	478	506	493
Övriga kortfristiga skulder	-	53	62
Summa kortfristiga skulder	**478**	**1 034**	**1 029**
Summa skulder	**478**	**6 458**	**6 521**
Summa eget kapital och skulder	**45 041**	**22 409**	**22 264**

Förändring Eget Kapital – moderbolaget

(TSEK)	Aktie-kapital	Överkurs-fond	Balanserat resultat	Årets resultat	Totalt Eget Kapital
Eget Kapital 2025-01-01	**5 776**	**68 616**	**-56 574**	**-1 035**	**16 783**
Omföring föregående års resultat			-1 035	1 035	0
Årets Resultat				-1 040	-1 040
Eget Kapital 2025-12-31	**5 776**	**68 616**	**-57 609**	**-1 040**	**15 743**
Omföring föregående års resultat			-1 040	1 040	0
Nyemission	19 087	11 000			30 087
Transaktionskostnader		-383	-129		-512
Periodens Resultat				-755	-755
Eget Kapital 2026-09-30	**24 863**	**79 233**	**-58 778**	**-755**	**44 563**

Det totala antalet utestående aktier i bolaget per utgången av september 2026 uppgår till 49 726 280 st.